



Projet d'armoiries pour
LAMBERMONT



1797

1997

RAPPORT HISTORIQUE ET HERALDIQUE DE L'EX-COMMUNE DE LAMBERMONT

LANCIEN REGIME (Moyen-âge, et jusqu'en 1794)

Duché de Limbourg :

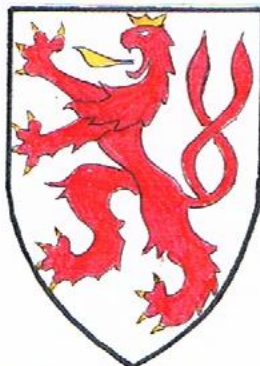

Le blason du duché de Limbourg est "d'argent au lion de gueules, à la queue fourchue en sautoir, couronné, armé et lampassé d'or (repris par l'actuel Limbourg flamand = ineptie historique)"



Le blason des Woestenraedt est de gueules à la ramure de cerf d'or, accompagné en cœur d'un cygne d'argent, et a été octroyé par arrêté royal du 20.09.1971 à l'ancienne commune de Grand-Rechain.



Les Woestenraedt seigneurs de Grand-Rechain (1642-1794):



Régence et Justice de Grand-Rechain :

Dès au moins le XIII^{ème} siècle, la seigneurie de Grand-Rechain appartient au domaine de la collégiale St Pierre à Liège, tout en dépendant du duc de Limbourg .

C'est pour marquer cette appartenance que les sceaux de la régence et la justice locales portent l'effigie de St Pierre tenant la clef (Histoire de la seigneurie de Grand Rechain du Dr HANS)

Le sceau de l'ancienne administration locale a été repris par la commune de Grand-Rechain avant les fusions (arrêté royal du 20.09.71) et la fabrique d'église.



III. LAMBERMONT COMMUNE INDEPENDANTE (1797-1976)

Fondation de la commune en 1797 :



Le 15 février 1797 fut créée la commune de Lambermont, et les premiers fonctionnaires municipaux désignés le 8 avril 1797, se réunissaient par canton (nous appartenions à celui de Hodimont)

La commune de Lambermont était située dans le département de l'Ourthe



Sceaux communaux de Lambermont

Les emblèmes des cachets lambemontois furent :

la Liberté, le faisceau et la hache (République), l'aigle (Empire), le perron (Pays-Bas), le lion (Belgique).

Aucun de ces sceaux n'est propre à Lambermont, il s'agit de modèles standards pour les communes ne disposant pas d'armoiries.

Mathieu-Joseph FASSIN, premier bourgmestre de Lambermont

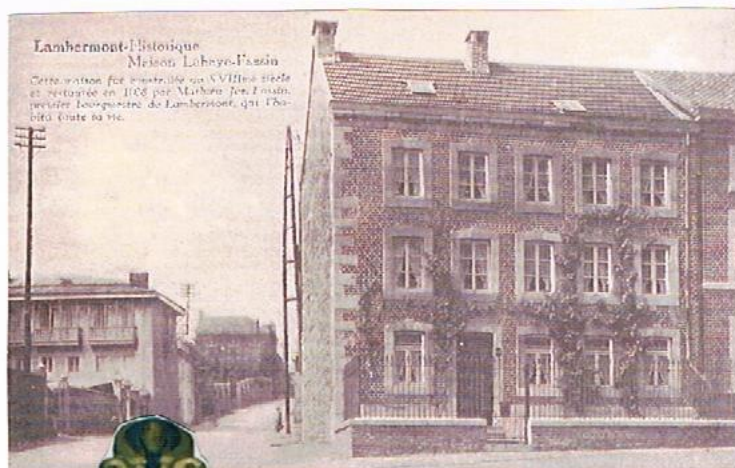

Lambermont-Historique
Maison Lahaye-Fassin
Cette maison fut construite au XVIII^e siècle
et restaurée en 1868 par Mathieu-Joseph Fassin,
premier bourgmestre de Lambermont, qui l'habita
toute sa vie.



Armes de Nicolas et Gilles de Fassin
frères, d'après le diplôme de Solenne
leur octroyé le 9. 8^{me}. 1676 par Jean
Wichard Duc de Munsterberg etc etc
en vertu du faveur qu'il tenait de S. M. J.
Ferdinand III

Il utilisait un blason familial toujours présent dans le local communal de la maison "Lahaye-Fassin" qui lui servait de domicile et de mairie à la fois. Ce blason était écartelé aux 1 et 4 d'argent à 5 fusées de gueules, et aux 2 et 3 d'azur au lion d'or (d'après le Dr HANS, histoire de Lambermont, et deux vitraux à la maison Lahaye-Fassin (1815) et à l'église (fin XIX^e))



Les SAUVAGE, dynastie de bourgmestres à Lambermont au XIXème siècle



La famille SAUVAGE avait le blason suivant : parti au 1 d'argent à un sauvage de carnation armé de sa massue et au 2 d'argent au lion rampant de gueules armé de sable (Dr HANS, histoire de Lambermont - vitrail de l'église St Bernard fin XIX*)



St Bernard de Clairvaux, patron de la paroisse de Lambermont

Il est : de sable à la bande échiquetée d'argent et de gueules à 2 tires (information provenant de l'Abbaye de Val-Dieu).

Ce blason est très connu en Europe occidentale, dans les armoiries de nombreuses abbayes, indiquant par là qu'il s'agit d'abbayes cisterciennes, ordre dont St BERNARD est un des fondateurs.

Il est à remarquer que sur les deux statues à Lambermont, il est représenté erronément "d'azur à la bande échiquetée" : s'agit-il d'une erreur liée aux couleurs rouge-bleu de Lambermont ? On peut le penser !

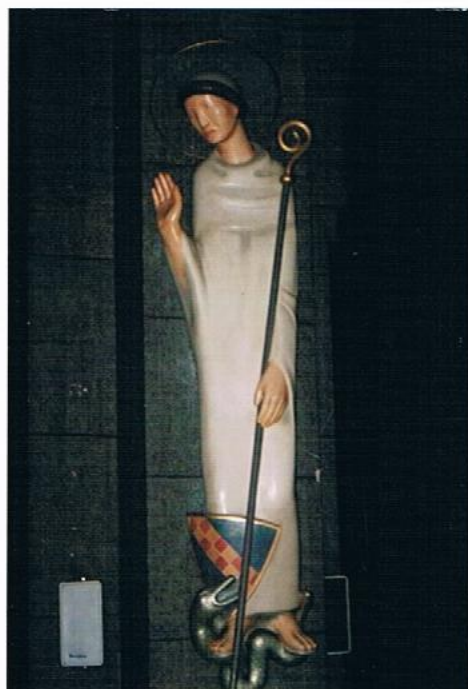

Papiers à entête de la commune :

La commune utilisait jadis du papier à entête portant le petit sceau de l'Etat Belge, puis ensuite celui de la province de Liège. Ce papier à entête est également standard pour les communes sans armoiries particulières.

PROVINCE DE LIÈGE



ARRONDISSEMENT DE VERVIERS

COMMUNE

DE

LAMBERMONT

PROVINCE DE LIÈGE



ARRONDISSEMENT DE VERVIERS

COMMUNE

DE

LAMBERMONT

La Fabrique d'Eglise St Bernard :

St-Bernard



Lambermont



La fabrique d'Eglise utilise un sceau en amande portant l'effigie de St Bernard en son centre (informations : Mr le Curé CHARPENTIER et Mr MERVILLE)

C'est le seul sceau ayant un motif propre au village, mais il ne s'agit nullement d'armoiries ou de blason, dans la mesure où, en héraldique, on distingue bien les sceaux (cachets) des armoiries (blasons). Les sceaux tiennent plus de l'imagerie ou de l'allégorie que de l'héraldique.

Ville de Verviers :

Contrairement à Lambermont qui appartenait au duché de Limbourg, la ville de Verviers relevait, elle, du marquisat de Franchimont (principauté de Liège), et ne partage donc pas l'histoire de notre village



office GÉNÉALOGIQUE ET HÉRALDIQUE
de BELGIQUE



Village de Lambermont

La commission Héraldique Vivante a octroyé en réunion
du 26 novembre 1996 le blason dessiné ci-dessus dont le
blasonnement est:

*« d'azur, à la bande abaissée échiquetée d'argent et de gueules,
accompagnée en chef d'un massacre de cerf d'or sommé d'un
cygne d'argent ».*

dessin: Baron J. M. de Cartier d'Yves.